



CUENTA PÚBLICA AÑO 2025 1° de enero al 31 de diciembre de 2025

1. NUESTRO COLEGIO

Introducción:

El año 2025 fue un período especialmente significativo para nuestra comunidad educativa, marcado por la culminación de importantes obras de infraestructura. En el mes de abril, con profunda alegría, dimos inicio al uso de los espacios remodelados que hoy acogen a nuestras estudiantes desde Prekínder hasta 6° básico

Este logro no habría sido posible sin el compromiso y la flexibilidad de toda nuestra comunidad. Agradecemos sinceramente a docentes, colaboradoras, estudiantes y familias, quienes, con generosidad y espíritu de colaboración, supieron adaptarse durante el tiempo que se extendieron los trabajos.

Desde esta mirada agradecida por los objetivos alcanzados, nos proyectamos con esperanza hacia el futuro, enmarcando nuestro caminar en un acontecimiento especial para la Iglesia: la celebración del **Año Jubilar**, un tiempo de gracia y bendiciones que nos invitó a fortalecer nuestra fe y a caminar unidos como comunidad.

Asimismo, este año tuvo un significado aún más profundo como comunidad ursulina, al conmemorar los **490 años de la fundación de la Congregación de las Ursulinas y los 125 años de la Unión Romana**. Estas celebraciones nos brindaron una valiosa oportunidad para renovar nuestro compromiso con la misión educativa y evangelizadora que nos inspira, reafirmando nuestra identidad y vocación formadora.

A lo largo del año, vivimos múltiples experiencias de aprendizaje, crecimiento y encuentro. Cada actividad, cada desafío y cada logro fue aportando al desarrollo integral de nuestras estudiantes y al fortalecimiento de nuestra comunidad

En esta cuenta pública, les invitamos a recorrer los principales logros, desafíos y reflexiones que marcaron el año 2025. Un período que refleja, en su esencia, nuestro compromiso permanente con la excelencia académica, el desarrollo integral de nuestras estudiantes y el servicio a la comunidad, pilares fundamentales que orientan nuestro quehacer.

Como nos recuerda Santa Ángela en nuestro Proyecto Educativo: **“Perseveren fielmente y con alegría en la obra comenzada”**. Con ese espíritu vivimos el año 2025, llenos de esperanza y agradecimiento.

I. MISIÓN

Nuestra labor educativa busca otorgar a nuestras alumnas una educación completa con altas exigencias académicas, de acuerdo a los principios formativos de las ursulinas, entregando las herramientas necesarias para que desarrollen todas sus capacidades en una visión cristiana del mundo. Procurando que su formación les permita ser personas libres, comprometidas con la familia, la Iglesia, la patria y la sociedad, convirtiéndose en mujeres plenas y felices en la realización de su vocación.

II. VISIÓN

La Comunidad Educativa del Colegio Santa Úrsula de Maipú, impregnada del legado de Santa Ángela, es formadora de alumnas con convicciones claras e ideales firmes que son un aporte positivo a la construcción de nuestra sociedad. Para ello entrega amplias oportunidades de aprendizajes a través de una formación integral, en un ámbito bicultural chileno-alemán. Además, se enseña que con un profundo amor a Jesucristo busquen lo esencial en cada una de sus acciones, sean autónomas y responsables de los dones recibidos, para que lleguen a ser mujeres con un auténtico espíritu de servicio y sólidos valores.

El logro de estos objetivos será posible sobre la base de un trabajo en conjunto con padres y apoderados como estrechos colaboradores, con profesores comprometidos con nuestra filosofía pedagógica, motivados por la calidad y la excelencia que se obtiene a través de metodologías de enseñanza-aprendizaje innovadoras y una gestión educacional efectiva.

El colegio Santa Úrsula es creado el año 1962 y que desde el año 2011 comienza a funcionar con financiamiento compartido, mediante Resolución Excenta N° 7392 (13 de Octubre 2010)

Hasta 2025 han egresado 1788

2. ORGANIGRAMA, MATRÍCULA Y RESULTADOS

❖ ORGANIGRAMA 2025

Directora	1
Coordinadores	4
Profesores	40
Equipo Psicología y apoyo al aprendizaje	3
Asistentes educación	6
Administrador General	1
Otros profesionales	7
Servicios generales	

ORGANIGRAMA
Colegio Santa Úrsula Maipú - 2025

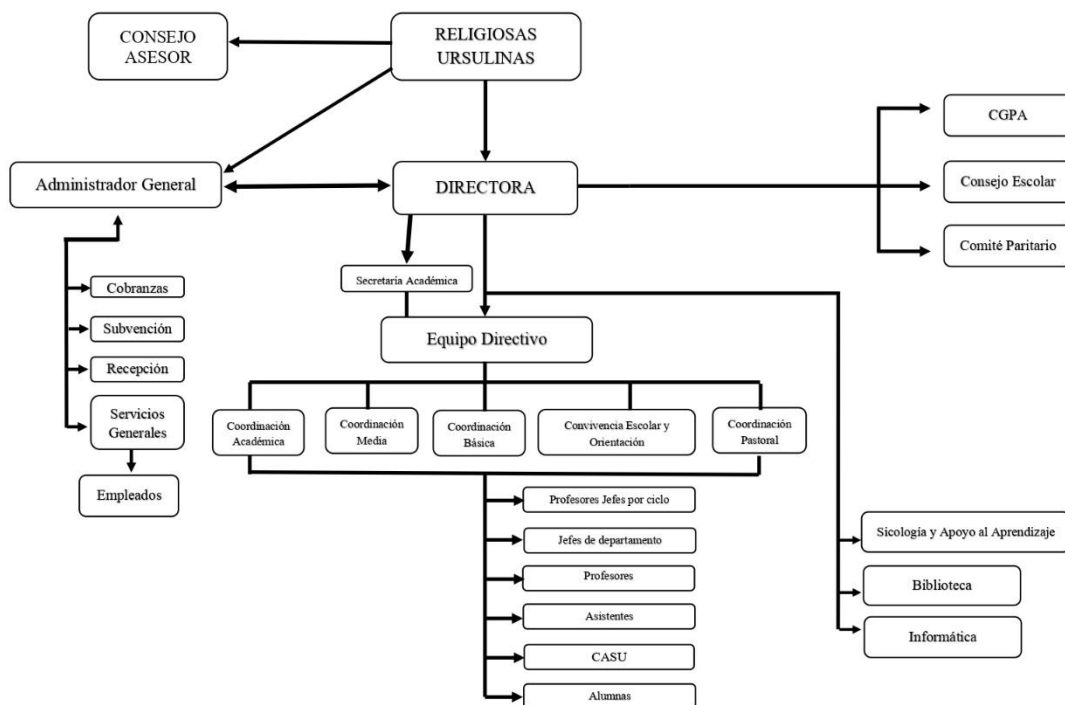

❖ **MATRICULA 2025**

Contamos con una matrícula a **diciembre 2025 de 635 alumnas.**

La matrícula se distribuyó de la siguiente manera:

1° Ciclo Básica (diciembre 2025)

PKSA	KSA	KSU	1°BSA	1°BSU	2°BSA	2°BSU	Total
22	22	20	26	27	32	33	182

2° Ciclo Básica (diciembre 2025)

3°BSA	3°BSU	4°BSA	4°BSU	5°BSA	5°BSU	6°SA	6°SU	Total
30	29	33	34	32	34	31	29	252

3° Ciclo Media (diciembre 2025)

7°B	8°B	IMSA	IIMSA	IIMSA	IVMSA	IVMSU	Total
33	29	31	28	31	24	25	201

❖ **Variación Matricula en los últimos años (2021-2025)**

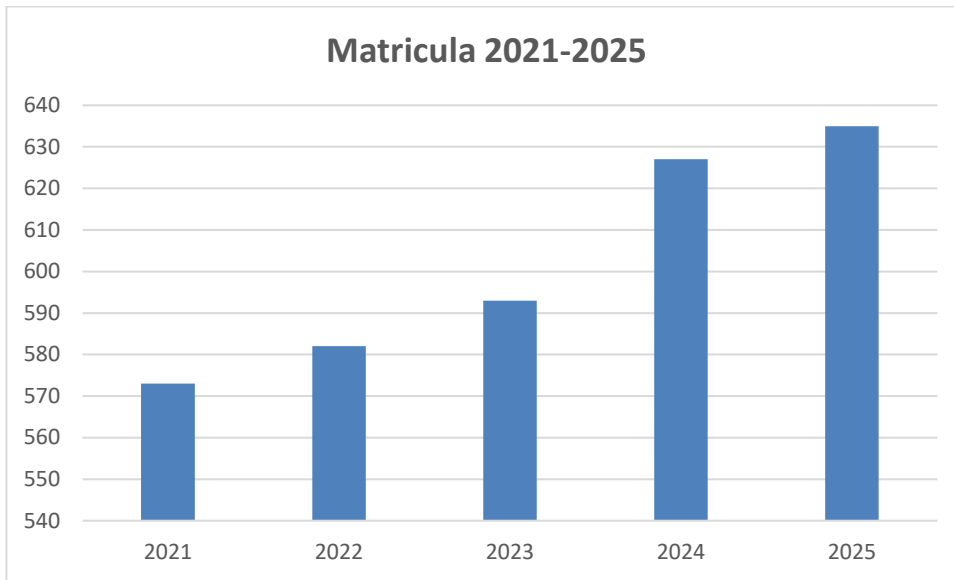

❖ **Asistencia Promedio Alumnas 2025**

El promedio de asistencia 2025 fue 90;3%

En casos particulares de baja asistencias, se realizó un plan de acompañamiento y seguimiento por asistencia a clases (solicitud de entrevistas con padres, certificados médicos, plan de trabajo, plan de recuperaciones de evaluaciones, etc.)



3. RENDICIÓN DE CUENTA PÚBLICA RECURSOS FINANCIEROS PERIODO 2025

RENDICIÓN CUENTA PUBLICA APODERADOS PERIODO 2025							
INGRESOS DEL PERIODO			EGRESOS DEL PERIODO				
ITEM DE INGRESOS	Monto	%	ITEMS DE GASTOS	EGRESOS GENERAL	APORTE FICOM		
Subvención General	872.623.264	42,1%	Remuneraciones Recursos Humanos	1.235.467.472	57,6%	362.844.208	39,8%
			Servicios Básicos	50.937.402	2,4%	50.937.402	5,6%
Subvención Mantenimiento	7.438.721	0,4%	Gastos de Administración	30.680.138	1,4%	30.680.138	3,4%
			Mantención y Reparaciones Establecimiento	66.607.340	3,1%	59.168.619	6,5%
FICOM: Financiamiento Compartido	912.101.958	44,0%	Servicios Externos y Capacitación RRHH	57.505.384	2,7%	57.505.384	6,3%
			Material e Insumos de Enseñanza	64.757.340	3,0%	64.757.340	7,1%
Ingresos No Operacionales	46.074.481	2,2%	Otros Gastos Operacionales	124.255.689	5,8%	124.255.689	13,6%
			TI - Conectividad Enseñanza	5.264.705	0,2%	5.264.705	0,6%
Liquidación Poliza Seguro Siniestro	235.813.060	11,4%	Inversiones y Activos Fijos	10.133.569	0,5%	10.133.569	1,1%
			Provisión Reserva Técnica Indemnizaciones Proyectos - Establecimiento	115.322.874	5,4%	115.322.874	12,6%
			Reconstrucción Siniestro Establecimiento	385.520.207	18,0%	31.232.030	3,4%
TOTALES	2.074.051.484	100%	TOTALES	2.146.452.120	100%	912.101.958	100%

ESTADO DE RESULTADO

PERIODO 01-01-2025 - 31.12.2025

INGRESOS

TOTAL INGRESOS DEL PERIODO	2.074.051.484	100%
SUBVENCIÓN ESTATAL	880.061.985	42%
FICOM (Colegiaturas Apoderados)	912.101.958	44%
OTROS INGRESOS OPERACIONALES	46.074.481	2%
INGRESO LIQUIDACIÓN SINIESTRO	235.813.060	11%

GASTOS

TOTAL GASTOS DEL PERIODO	2.146.452.120	100%
GASTO OPERACIONAL ADMINISTRACION GENERAL	1.389.150.886	65%
GASTO OPERACIONAL EDUCACIONAL	543.806.925	25%
GASTO NO OPERACIONAL	98.171.435	5%
RESERVA TECNICA INDEMNIZACIONES	115.322.874	5%

GASTO OPERACIONAL ADMINISTRACION GENERAL	1.389.150.886	65%
---	----------------------	------------

1. G.Op. Administracion	24.545.892	1%
Materiales Articulos de Oficina	4.417.339	
Materiales Utiles Aseo Desinfeccion	9.694.390	
Movilizacion y Transporte	1.417.300	
Avisos y Suscripciones - Publicidad	154.700	
Ropa y Equipo de Trabajo	437.206	
Casino y Cafeteria	6.035.032	
Insumos Computacionales	454.846	
Insumos Primeros Auxilios	309.218	
Plantas y Flores	257.040	
Patentes y Permisos Municipales	1.255.851	
Obsequios y Propinas	112.970	
2. G.Op. Servicios Básicos	40.102.763	2%
Agua	8.486.751	
Electricidad	14.282.061	
Gas Caldera	6.033.065	
Seguridad	10.408.386	
Otros gastos Op.Servicios Basicos	892.500	
3. G.Op. Comunicaciones	10.834.639	1%
Telefonia (Movil y fija)	449.572	
Internet	10.385.067	
4. G.Op. Seguros Contratados	11.920.831	1%
Contenido	11.920.831	

5. G.Op. TI - Conectividad	11.398.951	1%
Licencia Software ERP	6.134.246	
Licencias Software Enseñanza	5.264.705	
Hosting / Dominios	-	
Soporte Tecnico Equipos Instalacion y Mantencior	-	
6. G.Op. Recursos Humanos	1.235.467.472	58%
Remuneraciones Personal	900.674.470	
Remuneraciones a Honorarios	1.332.504	
Retenciones de Honorarios	3.347.331	
Leyes Sociales (Previred)	283.128.887	
Convenios Sociales	31.425.668	
Sala Cuna	6.704.178	
Indemnizacion Personal	3.812.992	
Viaticos y pasajes de RR HH	666.266	
Remuneraciones Religiosas	2.400.000	
Otros Gastos Op. RRHH.	1.975.176	
7. G.Op. Servicios Externos	54.880.338	3%
Servicio Administracion	26.810.118	
Servicio Legal Laboral / Educacional	13.399.702	
Servicio Vigilancia Porteria	8.983.704	
Servicio Reemplazo	1.480.025	
Servicio Prevencion	1.056.089	
Otros Servicios Externos	3.150.700	

GASTO OPERACIONAL EDUCACIONAL**543.806.925****25%**

7.1 G.Op. Asesorías Técnica y Capacitación	2.625.046	0%
Directivos	-	
Docentes	2.625.046	

8. G. Op. Reproduccion e Imágenes	14.179.309	1%
Fotocopiadora Multifuncional Consumo	13.941.309	
Scanner Reproduccion Color Consumo	238.000	

9. G. Op. Actividades Educativas	37.361.959	2%
Talleres	13.598.697	
Salidas Pedagógicas	13.600.057	
Anuarios Agendas	6.128.857	
G.Op. Actividades, Celebraciones o Eventos Educativos	4.034.348	

10. G. Op. Academico	4.926.200	0%
Inglés	3.554.100	
Aleman	290.320	
Arte y Tecnologia	502.180	
Musica	294.000	
Ed. Fisica y Deportes	285.600	

11. G. Op. Formacion	8.289.872	0%
Apoyo Escolar Psicologico	480.000	
Pastoral Religion y Accion Social	2.420.000	
Actividades y Salidas Formacion	2.435.463	
Otros G. Op. Formacion	2.954.409	

12. Otros Gastos Operacionales	14.163.423	1%
Caja Chica	14.043.423	
Otros Gastos Operacionales / Imprevistos	120.000	

13. G.Op. Mantenimiento y Reparación Infraestructura	452.127.547	21%
Insumos Mantenimiento	516.460	
Mantenion Areas Verdes y Ornato	14.612.602	
Mantenion y Reparación Inmuebles e Instalaciones	43.423.673	
Mantenion y Reparación de Muebles	1.103.206	
Mantenion y Reparación Equipos y Maquinas	3.807.746	
Construcción de Infraestructura (Obra Gruesa)	385.520.207	
Adquis y Mant. Elementos Seguridad y Sanitizacion	3.143.653	

14. G.Op. Equipamiento de Apoyo Pedagógico	10.133.569	0%
Equipos Informaticos	1.040.000	
Gastos Indumentaria o Art. Escolares	2.184.584	
Otros gastos Op. Apoyo Pedagógico	6.908.985	

GASTO NO OPERACIONAL**98.171.435****5%**

14. G.N.Op, Bancarios, Impuestos., Préstamos, Créditos e Interés	98.171.435	5%
Comision y Cargos Bancarios	718.568	
Impuestos Pagados	93.005.965	
Otros Egresos No Operacionales	4.446.902	

RESERVA TECNICA INDEMNIZACIONES**115.322.874****5%**

FICOM “Financiamiento Compartido”

FICOM

- El FICOM, corresponde al aporte mensual que cancela los Apoderados por concepto de Colegiatura al Colegio por cada una de sus hijas.
- El año 2025 este aporte significó un **44%** de los ingresos totales que percibió el Colegio. La recaudación de Colegiaturas constituye la principal fuente de financiamiento para hacer frente a todas las obligaciones anuales que debe realizar el establecimiento.
- En la última columna del cuadro resumen “Aporte FICOM”, se detalla el uso de estos recursos los que fueron utilizados en su totalidad.

Morosidad 2025

- Al cierre del periodo 2025, el nivel de **morosidad registrada** fue de un **4,2%**, lo que asciende a **\$ 39.955.976.-** esta morosidad representa un déficit de recaudación del periodo que afecta los proyectos pedagógicos y mejoras del establecimiento.
- Entre las acciones de cobranza, se mantienen los comunicados masivos y selectivos con el propósito de establecer contacto con aquellos apoderados que mantienen mayor morosidad.
- Con propósito de mantener el control y pago oportuno de las Colegiaturas, a contar del periodo 2026 reforzaremos las acciones de comunicación oportuna con aquellos apoderados que registren deuda superior a tres colegiaturas.
- Se solicita a todos a los apoderados mensualmente y no postergarlos hasta el periodo de matrícula.

RECAUDACIÓN COLEGIATURAS CIERRE 2025

CICLO	RECAUDADO	%	POR RECAUDAR	%	TOTAL A RECAUDAR	%
CICLO PK - K	97.212.600	10,1%	2.067.000	0,2%	99.279.600	10,3%
CICLO 1° a 4° Básico	362.299.500	37,7%	9.760.505	1,0%	372.060.005	38,7%
CICLO 5° a 8° Básico	268.885.600	28,0%	15.152.000	1,6%	284.037.600	29,3%
CICLO I° a III° Medio	131.629.615	13,7%	2.309.004	0,2%	133.938.619	13,8%
IV MEDIO	61.348.819	6,4%	10.667.467	1,1%	72.016.286	7,5%
TOTALES	921.376.134	95,8%	39.955.976	4,2%	961.332.110	100,0%

NOTAS:

- La recaudación Colegiatura, al cierre del 2025 alcanzó un 95,8%
- La recaudación no recaudada es de un 4,2% que se compone de lo siguiente:
 - **1,0% alumnas RETIRADAS**, de difícil recuperación, incluye detalle por ciclo.
 - **1,2 % IV MEDIOS**, la duda asciende a \$ 10.667.467.- alumnas que **NO Pagaron**, se fueron con MOROSIDAD, de difícil recuperación.
 - **1,2 % Alumnas vigentes con compromiso de pago** antes del 28 de febrero 2026. deuda 100% recuperable.
 - **0,7% Alumnas vigentes no renovada su matrícula** hasta resolver pago.
- En resumen, la morosidad del periodo depurada es de un **2,2%** que será más difícil de recuperar, sin perjuicio que se agotarán las medidas de cobro.

CONFORMACIÓN DEUDA		MONTO DEUDA	%
Alumnas Retiradas		10.096.500	1,0%
CICLO PK - K	954.000		
CICLO 1° a 4° Básico	3.736.500		
CICLO 5° a 8° Básico	5.406.000		
Deuda IV medio		10.667.467	1,2%
Compromisos Pago	Formalizado	12.861.509	1,4%
Casos Pendientes por Resolver		6.330.500	0,7%
TOTAL DEUDA		39.955.976	4,2%

ACCIONES DE COBRANZA 2026

- Se implementará un sistema más riguroso y constante se avisa de cobranza que asegure la comunicación oportuna con los apoderados del estado de cuotas vencidas
- Citación aquellos apoderados con morosidad superior a 3 cuotas para analizar su situación de NO PAGO y evaluar planes de apoyo durante el periodo para no acumular deudas al cierre del año lectivo, previo a la matrícula del año siguiente.
- Formalizar emisión de **Pagaré** aquellos apoderados morosos con el propósito de tomar acciones de cobranza judiciales si es necesario
- Se entiende que pueden existir momentos complejos para algunas familias, en ámbito económico, en este sentido el Colegio siempre está disponible a conversar y analizar la situación particular con el propósito de buscar una solución viable para el Apoderado y el Colegio que no afecte a ninguna de las partes.
- El Colegio sustenta en gran parte los costos de servicio que presta a las estudiantes con los pagos de Colegiatura acordados, una baja significativa pone en riesgo la viabilidad económica del establecimiento.

PROYECTO REMODELACIÓN GIMNASIO

PROYECTO REMODELACIÓN CAMARINES





ANEXO 1 INFRAESTRUCTURA, RECAUDACION, PROYECTOS

4. PROYECTOS COLEGIO 2025

Mediante la recopilación de datos que realizamos con diferentes instrumentos, se revisaron cada objetivo propuesto, construyendo a partir de ello el **Plan Mejoramiento Anual 2025**.

Se estructuraron las metas en cada una de las siguientes dimensiones:

- a) **Gestión de Liderazgo**
- b) **Gestión Pedagógica**
- c) **Formación y Convivencia**
- d) **Pastoral**

a) **Gestión de Liderazgo:**

- ✓ Actualización y revisión desde la normativa del RICE
- ✓ Preparar y presentar Plan Mejoramiento Anual pedagógico 2025
- ✓ Aplicación Reglamento de Evaluación ajustado a Decreto 67.
- ✓ Continúa asesoría legal (abogado) permanente al colegio. Asesoría en casos con Superintendencia y otros
- ✓ Encuentro de asesoría legal (abogado) con Convivencia Escolar y Dirección para conocer normativas vigentes.
- ✓ Encuentros Bimensuales Consejo Asesor, Religiosas Dirección y Administración, para realizar un seguimiento y evaluación constante del trabajo en todas las áreas.
- ✓ Encuentro Semestral de Coordinación Académica, Dirección con Consejo asesor, Religiosas para realizar seguimiento y evaluación constante del trabajo y aprendizajes en las diferentes áreas.
- ✓ Fortalecer el trabajo de las 3 coordinaciones de ciclo:
 - 1° ciclo Básica (Pk a 2°B)
 - 2° ciclo Básica (3°B a 6°B)
 - 3° ciclo Media (7°B a IVM)
- ✓ Continuar liderando y promoviendo el uso de Plataforma Educacional Lirmi para procesos de aprendizajes.
- ✓ Continuar liderando y promoviendo el uso del Libro de Clases digital (LIRMI) y evaluación de otras posibles plataformas
- ✓ Encuentro Semestral de trabajo con los Directores de los colegios alemanes de Chile.
- ✓ Liderar los 4 Consejos Escolares anuales (Marzo-Julio-Sept-Diciembre).
- ✓ Revisión mecanismos de recopilación y monitoreo de la información, internas y externas para agilizar los tiempos de respuesta en acciones que benefician los buenos aprendizajes.
- ✓ Proporcionar instancias de Perfeccionamiento a profesores.
- ✓ Proporcionar espacios de formación espiritual, personal y en PEI profesores.
- ✓ Continuar el proceso de Admisión 2026 vía plataforma Ministerial SAE para región Metropolitana.
- ✓ Continuar reconocimiento en forma positiva alumnas de IVM, además de Espiritu Ursulino, y Mejor Compañera se otorgaron los reconocimientos Académico, Deportivo, Alemán, Pastoral, Arte, Deporte.
- ✓ Reconocer en forma positiva el trabajo realizado por alumnas destacadas de todos los cursos.

- ✓ Mantener y fortalecer las vías de comunicaciones con todos los estamentos del colegio.
 - Se mantiene envío semanal de Comunicado a familias, profesores, administrativos y asistentes educación.
 - Se mantiene Instagram del colegio
 - Se fortalece información en página web del colegio.
 - Se mantienen publicación Planes de trabajo semanal por cursos.
 - Publicación mensual Calendario de Evaluaciones por curso
- ✓ Liderar trabajo de Dirección y Administración en la revisión constante de Protocolos de del Ministerio de Educación y Ministerio de Salud.
- ✓ Liderar trabajo de Dirección y Administración en el conocimiento, socialización e implementación de diferentes aspectos legales y leyes.
- ✓ Revisar y estructurar la oferta de Talleres Extra programáticos.
- ✓ Promover constantemente el conocimiento y apropiación del PEI, Misión y Visión con los diferentes estamentos del colegio.
- ✓ Promover encuentro con Directorio CGPA y equipo Directivo y fortalecer alianza colegio y familia.
- ✓ Promover encuentro Directorio CGPA con Area Administración colegio en 1° Consejo Escolar del año.
- ✓ Encuentro Familias nuevas que ingresan al colegio con Equipo Directivo y CGPA
- ✓ Reconocimiento a profesor/a, Administrativo y Servicios Generales anual "Persona por lo demás" (16 Octubre).
- ✓ Liderar y organizar jornadas de trabajo con los profesoras Jefes del colegio para revisión de la Pedagogía de Santa Ángela y el legado de educación ursulina.
- ✓ Liderar, motivar y dar espacio para que profesores/as realicen Evaluación Docente.
- ✓ Promover y gestionar perfeccionamiento docente.

b) Gestión Pedagógica:

- ✓ Liderar, organizar y gestionar los proyectos de los diferentes departamentos.
- ✓ Elaboración del Plan Académico 2025
- ✓ Realización de acompañamiento y supervisión de profesores en Plataforma Lirmi
- ✓ Revisión de cobertura de cada asignatura por departamento (1° semestre y 2° semestre).
- ✓ Diversificación metodológica del trabajo en clases y de instrumentos de evaluación considerando los estilos de aprendizajes con su respectivo seguimiento.
- ✓ Gestionar y organizar ensayos PAES 2025. PLENO UC
- ✓ Gestionar y poner en funcionamiento pruebas ensayos SIMCE APTUS.
- ✓ Organización de diferenciado IVM para dejar espacio de repaso de PAES IV 2025
- ✓ Organización, aplicación y análisis Prueba DIA diagnóstico, intermedio y cierre.
- ✓ Continuar trabajando con Neurotips, tips enviados desde Equipo apoyo al aprendizaje
- ✓ Aplicación REP 2025 su revisión y adecuación según Decreto 67.
- ✓ Liderar el trabajo con los jefes departamento y acompañar en diferentes reuniones de departamentos de acuerdo a necesidades.
- ✓ Organizar reuniones pedagógicas en conjunto con coordinadoras de ciclo, por curso desde Pk a IVM recopilación y análisis del trabajo realizado.
- ✓ Recanalizar evaluaciones y actividades durante el año.
- ✓ Organizar pequeñas capacitaciones entre pares en relación a diferentes temas
- ✓ Organización de Consejos pedagógicos por curso. Julio, Diciembre

- ✓ Elaboración de Planes de Trabajo para alumnas más descendidas en colaboración con Depto. Apoyo al aprendizaje..
- ✓ Organización de reuniones de apoderados para ciclos de Pre básica a IVM(2 en el año)
- ✓ Organización reuniones con directivas de cursos de apoderados según necesidades.
- ✓ Envío de informes de evaluaciones (PK a IVM)
- ✓ aplicación y publicación de los Planes de Trabajo semanales.desde PK a IVM
- ✓ Preparar calendario fin de año con Talleres y trabajos de profesores.
- ✓ Organización y aplicación de prueba de Acceso y oficiales Alemán aplicación B1-B2(Abril)
- ✓ Organización y aplicación de prueba acceso inglés para preparación FCE
- ✓ Liderar capacitaciones,reuniones y seguimiento Plataformas Lirmi y Libro digital.
- ✓ Organizar, liderar y orientar a profesores en Evaluación docente 2025
- ✓ Retomar y estructurar pruebas semestrales -finales 2025 4°B a IIIM
- ✓ Exámenes orales de 8°B a IIIM en diferentes asignaturas.
- ✓ Liderar proceso de Evaluación docente 2025
- ✓ Elaborar en conjunto con Depto. Apoyo aprendizaje, coordinadoras de ciclo Plan Acción y acompañamiento con alumnas repitentes y con peligro de repitencia.
- ✓ Crear y liderar oplan de acompañamiento asignatura Matemáticas a partir de resultados de prueba DIA y Ensayos APTUS.
- ✓ Organización y gestionar observación de clases y las respectivas retroalimentaciones a profesores

c)Convivencia Escolar/ Psicología/ Apoyo al Aprendizaje/Orientación

Área Orientación y apoyo al aprendizaje

Durante 2025 el departamento continuó compuesto por equipo multidisciplinario, que se estructura en tres frentes de trabajo de la siguiente manera:

1) Psicología y apoyo al aprendizaje 2025

- Psicóloga Verónica Escobar: PK a 5°B
- Psicóloga Marión Valenzuela: 6°B a IVM
- Educadora diferencial Diahann Sáez: Pre kínder a IV medio.

2) Convivencia escolar:

- Encargada: Patricia Grez
- Colaboradoras:
- Psicóloga Verónica Escobar
- Psicóloga Marión Valenzuela

3) Formación general

- Psicólogas y educadora diferencial antes mencionadas
- Encargado de Pastoral: Ana Astudillo
- Encargada de convivencia escolar: Patricia Grez.

Convivencia Escolar	<ul style="list-style-type: none"> - Jornadas de formación por cursos: <ul style="list-style-type: none"> ● 5° SA y 5° SU Jornada de convivencia escolar “Encuentro generación de 5° básicos” ● 6° jornada "Construyendo un mejor curso". ● II SA Jornada “Estrechando lazos” ● IV medio Jornada inicial y Final - Entrevistas individuales a alumnas, docentes y apoderados. - Mediaciones - Seguimientos - Apoyo en elaboración en informes para superintendencia de educación - Intervenciones en orientación en cursos según necesidad - Reuniones con encargadas de convivencia escolar por curso. - Reforzamiento de reglas de convivencia escolar en la sala por parte de encargada de CE - Actividades deportivas y recreativas en el día de la convivencia escolar - Intervención de espacio utilizando el mural con estrategias para mejorar la convivencia escolar. - Actualización del Reglamento Interno y protocolos del colegio. - Supervisión del uso y renovación de material “Biblioteca Móvil” - Implementación de juegos para los recreos (mesas de tenis de mesa y taca taca), además de balones, paletas de playa, juegos de salón) - Reunión para inducción de personal para el cuidado de patios y almuerzos. - Trabajo en conjunto con la encargada de convivencia escolar del CASU. -Preparación de material para el “Dia contra el ciberacoso” -Preparación de material para el “Dia de la convivencia escolar”
----------------------------	--

Psicología y apoyo al aprendizaje

- Entrevistas regulares con profesoras jefes.
- Entrevistas con la alumna.
- Entrevistas de apoderados.
- Intervención/acompañamiento individual con estudiantes con necesidades NEE y/o dificultades socioemocionales.
- Psi coeducación parental.
- Evaluación de despeje para necesidades de atención externa.
- Elaboración de informes de derivación o de avance.
- Coordinación y retroalimentación con equipos tratantes.
- Elaboración de planes de apoyo académico con ajustes en procesos curriculares.
- Participación de reuniones pedagógicas
- Elaboración de informes de sugerencias para profesores de asignatura.
- Apoyo pedagógico en aula (Ed. Diferencial)
- Observaciones y/o detección de alumnas en aula
- Participación y acompañamiento en asignatura de orientación o consejo de curso
- Diseño de actividades específicas para algún curso, cuando se levantan necesidades adicionales al plan de orientación.
- - Abordaje e intervención en crisis con alumnas que presentan descompensaciones o alteraciones emocionales
- Participación en los consejos finales de cada semestre.
- Elaboración y revisión de material para clases de orientación.
- Apoyo técnico a encargada de convivencia escolar.
- Intervención en hábitos y rutinas de estudios.
- Elaboración de ajustes académicos para alumnas con tratamientos externos y solicitud de evaluación diferenciada. (Ed. Diferencial)
- Seguimiento sistemático de alumnas con dificultades en la entrega de trabajos o con proceso educativo con atrasos.

- Colaboración en la elaboración y revisión de informes solicitados por superintendencia en casos de denuncias.
- Preparación de material para “Dia del Síndrome de Down”
- Preparación de material para “Dia concientización del Autismo”
- Taller de Estrategias y Técnicas de estudio a estudiantes de 3° SA/SU, se comparte material complementario a los padres.
- Taller de Estrategias y Técnicas de estudio a estudiantes de 4°SA/SU, se comparte material complementario a los padres.
- Se envía el material a las profesoras jefes desde 5° a 7° del Taller de Estrategias y Técnicas de estudio, para que lo apliquen con los cursos respectivos.
- Elaboración de revista mensual para apoderados boletín “Formando Juntos”. Enviados vía correo a cada apoderado.
- Trabajo colaborativo con Universidades en el plan de acogida para estudiantes en prácticas (U. Central, UDLA)
- Mantenimiento de la SALA DE LA CALMA, revisando la utilización del espacio y los elementos necesarios para su función.
- Diseño y ejecución del Programa “Autolesiones y Prevención del Suicidio”.
- Diseño y ejecución del Programa “Inclusión y Diversidad”
- Taller para profesoras y asistentes “Prevención del suicidio”

Prekínder y Kínder:

- Taller de buen trato que contempla:
Abordaje de juegos bruscos e impulsividad
Relaciones con amabilidad

Desde 1° a 5° básico:

- Promoción de conductas empáticas
- Resolución de conflictos sin violencia
- Los límites en la amistad y los juegos
- Desarrollo técnicas de autocontrol
- Estrategias para mejorar habilidades sociales
- Promoción de autocuidado
- Prevención de abuso sexual infantil
- Integración e inclusión a nivel de curso
- Amistades saludables
- Comunicación asertiva

- Identidad de curso

En el 2° Ciclo, se trabajó material (para clases con alumnas y en ocasiones material de refuerzo para apoderados)

- Charla NEM y RANKING
- Charla CPECH “Que espera la Educación Superior de sus estudiantes?”
- Charla U. de Chile “Becas y Beneficios”
- Charla UNAB “FUAS y Registro Social de Hogares”
- Charla “Manejo de estrés” USS
- Enfrentando la ansiedad, miedo y estrés.
- Taller “Hablemos del Bullying”
- Cohesión grupal
- Ser asertivas
- Sesiones Programa “Autolesiones y Prevención del suicidio”
- Sesiones Programa “Diversidad e Inclusión”

Intervención en II Medio TEST CEIS.

- Inducción estudiantes sobre el Test CEIS
- Jornadas de toma Test CEIS
- Análisis de los resultados
- Reunión con Profesoras jefes y coordinación análisis resultados
- Entrega de TEST y reunión apoderados
- Reunión orientación estudiantes
- Entrevistas individuales a estudiantes y apoderados.

Intervención en IV Vocacional

- Jornadas de Formación
- Foro Vocacional
- Feria Universitaria

Equipo de convivencia:

Conformado por delegadas representantes de cada curso, se orienta y facilita el trabajo grupal de las alumnas con sus pares. Este grupo se reúne periódicamente con la encargada de convivencia escolar.

Plan de Orientación:

Acompañamiento, orientación y elaboración de contenidos para la clase de orientación dictada por las profesoras jefes, en compañía ocasional de psicólogas de ciclo.

Seguimiento de aplicación del plan de orientación

Programa de afectividad y sexualidad CESI:

- Elaboración de rutas de trabajo e incorporación de material de CESI (Programa de afectividad y sexualidad), en nuestro programa de orientación.
- Seguimiento y acompañamiento de la implementación del programa CESI.

Cuestionario socioemocional DIA:

- Análisis y reflexión de la información arrojada por este instrumento.
- Socialización de los resultados con todos los profesores y análisis grupal con aportes a la mejora del estado socioemocional de nuestras alumnas
- Intervenciones según corresponda de resultados.

6. FORMACIÓN GENERAL**Trabajo con IV Medio**

- Jornada de Inicio de IV medio
- Jornada terminó año y etapa escolar con alumnas (noviembre)
- Despedida de alumnas del colegio (noviembre).
- Graduación

7. PARTICIPACIÓN EN SEMINARIOS

- Jornada Provincial OLN
- Admisión Equidad UC
- Estudiantes autistas en el aula: Herramientas y estrategias de apoyo- Fundación Santillana

- Estrategias Pedagógicas y Socioemocionales inclusivas para estudiantes con autismo- Inclusión Temprana
 - Prevención del Acoso Laboral y Sexual en el trabajo - SENCE
- Encuentro Convivencia Escolar Colegios Alemanes (Patricia Grez)

8. PASTORAL

Para el área de pastoral el año 2025 se estructuró de la siguiente manera

Encargada Pastoral (Anita Astudillo) y colaboradores del equipo Margarita Ortega, Claudia Solís, Patricia Tapia.

En Octubre 2025 se integra con horas designadas como colaborador de Pastoral el profesor Leonardo Muñoz.

El equipo trabajó coordinado con la colaboración de Padre Raúl Gómez

Catequesis Bautismal

- Encuesta de inscripción para Bautismo
- Catequesis de padres para Bautismo
- **Ceremonia de Bautismo, se bautizaron 13 alumnas y un hermano menor**

Catequesis Primera Comunión

- Catequesis alumnas de 3°B y 4°B
- Catequesis Padres de 3°B y 4°B
- Ceremonia Entrega del Credo 4°B
- Ceremonia Entrega Padre Nuestro 3°B
- Entrega de Biblia
- Misa explicada para alumnas y apoderados
- **Ceremonia 1° Comunión, 64 alumnas**

Catequesis Confirmación

- Alumnas de II y III Medio
- **Ceremonia Confirmación, 27 Alumnas (26 IIIM) y (1 IVM)**

Sacramentos

- Sacramento de la Reconciliación a alumnas previo a los sacramentos
- Celebración Primera comunión 4° Básico (noviembre)
- Celebración Confirmación alumnas de III Medio (Julio)
- Celebración Bautismo (Agosto)

Organización de encuentros con Cristo y Retiros

- PKGTEN
- KSA-KSU
- 1°BSA 1°BSU (alumnas junto a sus padres)
- 2°BSA 2°BSU
- 3°BSA 3°BSU
- Retiro 4° básicos previo a Primera Comunión
 - Retiro de Confirmación

Celebraciones y Liturgias

- Semana Santa 2025
- Celebración Pascua de Resurrección
- Corpus Christi Junio (Bendición del pan y acompañar al Santísimo)
- Celebración Virgen del Carmen Patrona de Chile (Julio). Visita al Duoc
- Celebración Santa Ana y San Joaquín (Día de los abuelitos)
- Visita Virgen del Carmen (septiembre)
- Cumpleaños Virgen María (Sept)
- Celebración San Francisco de Asís. Bendición de Mascotas (octubre)
- Celebración Eucarística 1° Viernes del Mes
- Celebración Eucarística semanal (miércoles)
- San José (19 marzo)
- La Anunciación (25 marzo)

- Canonización Santa Ángela (mayo)
- Misas de cursos, generales y 3° viernes de cada mes Misa apoderados.
- Misa Día del trabajo (celebración a trabajadores)
- Celebración Santa Úrsula
- Misas familiares (1 por semestre)
 - Oraciones comunitarias según calendario litúrgico

Solidaridad

- Campaña de cuadraditos de lana en conjunto con Pastoral Familiar
- Campaña de Alcantías Cuaresma
- Campaña recolección alimentos y entrega a hermanas Vicentinas en conjunto con Delegadas de Pastoral Familiar. Campaña cajas de Navidad por cursos

Día de Santa Úrsula

- Misa Santa Úrsula 21 de octubre
- Reflexión por curso en torno al legado de Santa Úrsula
- Entrega de Barquitos

Mes de María

- Inicio y término del mes con oración comunitaria.
- Rezo del mes en los patios del colegio cada día.

Navidad

- Confección y bendición de coronas de adviento.
- Encuentro de Navidad con profesores y personal del colegio. Misa con el Padre Raúl Gómez.

Jornada con apoderados delegados de Pastoral

CVX IIM

- Participación primer semestre

Escuela de Líderes secundarios. (ELS)

- Invitación, organización para la participación de alumnas de IM y IIM en escuela de líderes. En esta oportunidad 4 estudiantes fueron certificadas en noviembre 2025

- Pilar fundamental de todo el quehacer de nuestro colegio. Aparte de las clases de religión, este departamento tiene una serie de actividades:

- Apoyo al trabajo de profesores jefes en esta área, oración semanal
- Encargado Pastoral participación en los encuentros de Pastoral Vicaría Zona Oeste

Somos Iglesias U. Católica (no participamos)

Encontrarte 7°B y 8°B (no participarán)

Congreso Fe y Vida Colegio Tabancura. (28 de agosto)

Asistimos con 2 alumnas de II Medio

Callejeros de la Fe. (9 de mayo)

Participamos con 9 alumnas de enseñanza media (IM, IIM, IIIM 3 de cada curso) en el mes de mayo nos reunimos en el Santuario de San Alberto Hurtado

Encuentro 3° básicos CSUM-CSUV (peregrinación al Templo)

TÉ ENCUESTRO zona Oeste.

Participamos de este encuentro zonal 1 vez al mes. Obispo Manuel Umaña, casa zonal oeste.

9. NUESTRAS ACTIVIDADES TRADICIONALES ANUALES.

- a) Participación en reuniones, actividades, concursos, etc.; ofrecidos a nivel comunal, ministerial, de la Vicaría de la Educación y de los colegios alemanes.
- b) Sistematización y seguimiento de las alumnas con evaluación diferenciada y trabajo en conjunto con sus padres con profesor especialista y departamento Orientación y apoyo al aprendizaje.
- c) Sistematización y seguimiento de las alumnas con peligro repitencia trabajo en conjunto con sus padres con profesor jefe, coordinadora ciclo y académica y apoyo al aprendizaje.
- d) Continuar fortaleciendo nuestra identidad de colegio alemán,logrando cada vez mejores aprendizajes en el idioma, evaluándose a través de exámenes nacionales e internacionales, Sprachdiplom.
- e) Continuar fortaleciendo el idioma inglés, logrando cada vez mejores aprendizajes en el idioma con rendición de evaluación internacional FCE.
- f) Celebrar fiestas tradicionales de Alemania: San Nicolaus,3 Octubre,Laternenfest
- g) Días del colegio,2025 CASU
- h) Concierto Anual 2025
- i) Celebración Día de Santa Úrsula. 21 Octubre.
- j) Celebración importantes dadas desde Calendario Escolar Ministerial

10. REDES Y PARTICIPACIONES ESPECIALES 2025

Proyecto	Departamento	Fecha
Conferencia Internacional Liderazgo Ursulino. A. Latina-Insieme. Brasil	Sor Mateja Directora Encargada C. Escolar Consejo asesor	Agosto 2025
Formación en Santa Ángela. Roma Italia	Coordinadora 2° ciclo	Marzo-Sept Zoom Octubre Italia 2025
Participación con Red Colegios Alemanes de Chile	Equipo Directivo Jefes Deptos.	Encuentros durante el año

11. PROYECTOS Y ACTIVIDADES ESPECIALES 2025

Entrega remodelación salas Prebásica a 7°B	Religiosas/Consejo asesor Equipo Directivo	Abril	
Postulación a Aumento de capacidad colegio	Religiosas/Dirección	Junio	Febrero 2026 Aceptan capacidad de 714 alumnas.
Postulación SNED 2026-2027	Equipo Directivo	Noviembre	Marzo 2026 obtenemos SNED al 100%

12. FISCALIZACIONES DENUNCIAS SUPERINTENDENCIA EDUCACION 2025

11.1 Durante 2025 no hubo fiscalización por parte Superintendencia de educación

11.2 Durante 2025 el colegio recibió las siguientes denuncias

Tipo denuncia	fecha	Estado
Bullyng por parte de compañera de curso	17 Nov. 2025	20 Febrero 2026 cierre de Caso sin acto administrativo
Por condicionar proceso matrícula 2026	15 Dic 2025	7 Enero Apoderada se retracta de la denuncia en SIE. Debido situación había sido resuelta con colegio. 10 Marzo 2026 SIE informa de esta situación a colegio .

12. ASESORIAS LEGALES Y TALLERES

Taller	Participantes
Taller 1 validación y ajuste RIE (M.Isabel Castrillo)Agosto	Convivencia Escolar y equipo Directivo
Taller 2 validación y ajuste RIE (M. Isabel Castrillo) Septiembre	Convivencia Escolar y Equipo Directivo
Asesoría y análisis de caso docente y normativa. M. Isabel Castrillo Sergio Mejias (Nov-Dic)	Consejo Asesor,Equipo Directivo y convivencia escolar
Taller normativo Ley Karin Pablo Quezada Abogado Septiembre	Profesores, administrativos servicios generales
Taller “Normativa Carga horaria-Tiempo de colación Docente” Pablo Quezada. Septiembre	Docentes Equipo Directivo
“Aspectos Generales Sistema Remuneración Docente” Fernando Zamudio Marzo	Docentes
Revisión y orientación de cada denuncia/recurso por parte de M. Isabel Castrillo	Directora -Administrador

13. TALLERES Extra programaticos 2025

ÁREA	TALLER	PARTICIPANTES
Atletismo	Taller Selección	55
Gimnasia Artística	Taller Selección	55
Voleibol	Taller Selección	61
Taller Polideprtivo	1°B y 2°B	56
Taller Coral	3°B a IVM	15
Danza	1°B y 2°B	30
Teatro	1°B , 2°B,3°B	25
Taller Instrumental		15
Pintura 1	3°B a 5°B	25
Pintura 2	6°B a IM	20
Taller Reforzamiento alemán	Alumnas nuevas de 5°B a IVM	15

Desde 2025 se abrió horario días viernes de 14:30 a 16:00 para entrenamiento de selecciones de Atletismo y Voleibol.

PARTICIPACIÓN EN CAMPEONATOS COLEGIOS ALEMANES 2025

Atletismo	DS Valdivia	Noviembre
Voleibol	DS Osorno-La Unión	Octubre
Gimnasia Artística	DS Temuco	Octubre

EN LIGAS DEPORTIVAS 2023

Voleibol	Liga Voeibol La Florida	Todo el año
Gimnasia Artística	LEGA	Todo el año
Atletismo	Diferentes campeonatos en Santiago	Todo el año

14. RESULTADOS ACADÉMICOS/ PRUEBAS EXTERNAS/MEDICIONES EXTERNAS

a) SIMCE 4°B

Simce	Lenguaje	Matemáticas
4°Básico 2025	306	286
Puntaje Promedio nacional mismo GSE (grupo socioeconómico)	302	292

b) SIMCE 8°B

Simce	Lenguaje	Matemáticas	Historia
8°B 2025	280	290	289
Puntaje Promedio nacional mismo GSE (grupo socioeconómico)	274	305	289

c) SIMCE IIM

Simce	Lenguaje	Matemáticas
IIMEDIO 2025	313	331
Puntaje Promedio nacional mismo GSE (grupo socioeconómico)	288	329

d) DIA (DIAGNOSTICO INTEGRAL APRENDIZAJE)

DIA cierre. Con estos resultados trabajamos en diciembre y proyectamos unidad cero/repaso en las asignaturas que se midieron.

Nivel 1 estudiantes que NO logran alcanzar los aprendizajes mínimos de los OA basales del área evaluada.

Nivel 2 estudiantes que logran alcanzar parcialmente los OA basales del área evaluada

Nivel 3 estudiantes que logran alcanzar satisfactoriamente los OA basales del área evaluada

DIA Lenguaje: Porcentaje de alumnas que alcanzaron nivel de logro satisfactorio de los OA priorizados de Lectura

Tabla 1.1 Porcentaje de estudiantes de cada grado en cada nivel de logro en Lectura

Nivel	2.º básico	3.º básico	4.º básico	5.º básico	6.º básico	7.º básico	8.º básico	I medio	II medio
nivel I	8.7	1.56	2.0	0.0	25.0	27.59	11.11	3.33	0.0
nivel II	26.08	21.88	42.0	78.57	46.43	58.62	55.56	56.67	80.39
nivel III	65.22	76.56	56.0	21.43	28.57	13.79	33.33	40.0	19.61

DIA Matemáticas

Tabla 1.2 Porcentaje de estudiantes de cada grado en cada nivel de logro en Matemática

Nivel	1º básico	2º básico	3º básico	4º básico	5º básico	6º básico	7º básico	8º básico	I medio	II medio
nivel I	0.0	8.06	10.71	5.17	19.35	8.33	37.5	37.93	40.74	50.0
nivel II	11.76	61.29	51.79	36.21	64.52	73.34	59.38	62.07	55.56	42.86
nivel III	88.24	30.65	37.5	58.62	16.13	18.33	3.12	0.0	3.7	7.14

I y II Medio trabajaron con reforzamiento. Lograron mejorar % de insatisfactorias respecto del diagnóstico 2024

DIA Historia, Geografía y Ciencias Sociales

Tabla 1.3 Porcentaje de estudiantes de cada grado en cada nivel de logro en Historia, Geografía y Ciencias Sociales

Nivel	5º básico	6º básico	7º básico	8º básico
nivel I	7.02	32.0	41.18	19.05
nivel II	85.96	66.0	58.82	76.19
nivel III	7.02	2.0	0.0	4.76

DIA Ciencias Naturales

Tabla 1.4 Porcentaje de estudiantes de cada grado en cada nivel de logro en Ciencias Naturales

Nivel	5º básico	6º básico	7º básico	8º básico
nivel I	1.69	23.53	50.0	84.62
nivel II	74.58	74.51	50.0	15.38
nivel III	23.73	1.96	0.0	0.0

e) PAES 2025

Proceso de Admisión 2026

- a) Estos datos consideran que:
- b) CL y M1 fue rendido por 48 estudiantes
- c) Historia fue rendido 12 por estudiantes.
- d) Ciencias fue rendido por 17 estudiantes.
- e) M2 fue rendido por 11 estudiantes.

	Competencia lectora	Matemática común M1	Historia	Ciencias	M 2
Promedio por prueba	694,2	705,6	581,9	543,5	456,4
Promedio Nacional por prueba (1)	609	631	510	473	424
Promedio Comunal por prueba	627,3	656,2	523,9	485,9	437,8
Promedio CL y M1 colegio	699,9				
Promedio Nacional CL+M1	620				

Ingreso a la Educación Superior Generación 2025

Este resumen se realiza con datos que las alumnas aportan, no siempre comparten información (son datos aproximados)

Muchas alumnas quedan en alguna carrera, pero deciden hacer pre universitario, y otras no postularon en este proceso

34 Alumnas de la generación compartieron datos de postulación

21 alumnas de IV SA: de ellas 9 ingresaron a la universidad, una a la PDI, una estudia inglés para B1 y 10 harán preuniversitario.

13 alumnas de IV SU compartieron datos. De ellas 10 ingresaron a la universidad y 3 harán preuniversitario.

Generación	35 alumnas que compartieron información
Número alumnas ingreso Universidad	20
Número Alumnas Opción Formación técnica Y PDI	2
Número Alumnas Preuniversitario	13
Carreras y Universidades	Pedagogía Básica (PUC, UDD) Nutrición (F.Terrea) Ingeniería Física (USACH) Psicología(UNAB) Enfermería (U.Mayor) Bioquímica(USACH) Trabajo Social (UNAB) Periodismo (UDD) Tecnología Médica (U. Chile) Ingeniería Comercial (U. Mayor) Educación Parvularia en Alemán (U. Talca-LBI) Obstetricia (U. Los Andes)

Idioma AlemánB1

a. RESULTADOS PRUEBAS INTERNACIONAL IDIOMA ALEMÁN 2025

Nuestro colegio por ser colegio alemán, rinde las pruebas que certifica en dicho idioma a las alumnas .Estas pruebas se van rindiendo en diferentes niveles. Los resultados quedan resumidos en el siguiente cuadro

Prueba	Curso	N° Alumnas Presentadas	N° Alumnas Aprobadas	% Aprobación
B1	IIM a IVM	16	12	75%
B2-C1	IVM	9	5	55;55%

- b. **Visita Herr Bernd Nöcker.** Septiembre Visita el Colegio el Encargado Pedagógico de los colegios Alemanes en Chile. El objetivo es visitar el colegio y tomar exámenes orales Sprachdiplom II(B2-C1)
- c. **Curso DSDII GOLD 2025**entre el 26 al 28 de noviembre nuestro colegio fue sede de este curso ,donde participaron profesores de alemán de todo Chile.

d. **INTERCAMBIO ALEMANIA**

Intercambio Alumnas CSUM a Alemania

Intercambio Alemania 2025-2026 se realizó entre 27 Diciembre 2025 a 28 Febrero 2026

En esta oportunidad viajaron alumnas a 2 ciudades y colegios diferentes

Jena	3 alumnas
Coesfeld	2 alumnas

e. **ACTIVIDADES PARTICIPACION ALUMNAS ALEMANIA**

CONCURSO EUREKA.DS Chicureo /MAYO

JUGEND DEBADIERT.DS THOMAS MOURUS/JUNIO

DEUTSCHLEBENDIG.DS PTO.VARAS/NOVIEMBRE

a) **Idioma Inglés**

Como parte de los objetivos propuestos del año y como una manera de introducir mejoras en los aprendizajes, pudiendo responder al desarrollo de habilidades diversas, el colegio presentó alumnas al FCE que certifica que la alumna puede utilizar sus destrezas lingüísticas en inglés para trabajar y estudiar.

Esta preparación se realiza en horario fuera de clases con profesora encargada, donde van desarrollando trabajo responsable y sistemático

Número Alumnas presentadas	Número Alumnas aprobadas	% Aprobación
12	11 Nivel B2 1 Nivel C1	91,66% 8,33% TOTAL APROBADAS: 100%

b) **Resultados Académicos 2025**

Alumnos	Número	Porcentaje
Promovidas	629	99,2%
No Promovidas	6	0,9%

CURSOS	Cantidad Alumnos No Promovidos
Pre Básica	0
Básica – 1º a 8º	5
Media – I a IV	1

g. **Mediciones Colegio**

MEDICION	Proceso	Resultado
Excelencia Académica(SNED)	Se postulo en Noviembre para el proceso 2026-2027	Se obtuvo SNED al 100% (Marzo 2026)

h. Carrera Docente/Evaluación Docente 2025

Como consecuencia del ingreso a Carrera Docente, un grupo compuesto de 5 **docentes participó en la Evaluación Docente** durante el segundo semestre 2024. Los resultados de dicha evaluación llegaron en junio 2025. Estos fueron los siguientes:

Tramo	Número Docentes
Inicial	0
Avanzado	1
Experto 1	3
Experto 2	1

En evaluación Docente 2025 se presentaron 2 Docentes, cuyos resultados estarán disponibles en Junio 2026. En esta oportunidad se incluyó el ítem de Grabación de clases

15. PROYECTOS PEDAGÓGICOS

La coordinación académica en su rol de velar por el cumplimiento de planes y programas vigentes, continuó con la recuperación y mejoramiento de la calidad de los aprendizajes.

Para ello se desarrolló:

- **Preparación prueba de selección universitaria PAES 2025**
Organización de ensayos PAES
Contratación de plataforma PAES PLENO UC
Participación en Pilotajes PAES DEMRE
Continuar con estructura de Diferenciados Ciencias.
- **Aplicación y análisis Prueba DIA (Diagnostico integral de Aprendizajes)** ofrecido por Agencia de calidad, en conjunto con departamentos se decidió realizarla en Marzo, Julio y Noviembre 2023. Las áreas fueron: Matemáticas, lenguaje, Ciencias Sociales y Ciencias Naturales.
- **Taller Reforzamiento Alemán alumnas nuevas ingresadas al colegio.**
- **Plan de Reforzamiento de Matemáticas IM y IIMedio.**
- **Continuar con plan de seguimiento de aprendizajes de alumnas con baja asistencia a clases.**
Elaboración planes de trabajo, entrevista apoderados, trabajo con PJ
- **Organización y presentación Plan de Diferenciados 2026**
- **Organización y análisis resultados Exámenes Orales 8°B a IIM 2025. Diciembre**
- **Organización y análisis resultados Pruebas Semestrales 4°B a 7°B**
- **Plan de Preparación SIMCE**
Se contrataron pruebas estandarizadas APTUS
Organización y aplicación de los ensayos
- **Plan de seguimiento de aprendizajes de alumnas con peligro de repitencia.**

Elaboración de planes, entrevistas apoderados, trabajo PJ

Además se continúa con:

- aprendizaje en el logro de competencias
- Celebración Día del Libro (Abril)
- Realización de Concurso literario. Depto Lenguaje
- Continuar con Utilización plataforma Lirmi
- Aplicación SIMCE 2025
- Trabajo en conjunto Coordinación Académica y Depto. Apoyo al aprendizaje
Elaboración de Planes de Trabajo.

➤ **Actividades Pedagógica y culturales**

Nuestras tradicionales salidas pedagógicas y actividades de formación pedagógicas son fuente de grandes aprendizajes para las alumnas

Durante 2025 se realizaron las siguientes:

Conmemoración Día de la mujer CASU+ Depto. CCSS+ Dirección.	IM a IVM	Marzo
Encuentro con la Escritura. Cecilia Beuchat	1°B a 3°B	Marzo
Encuentro centro alumnos colegios alemanes.DS Verbo Divino Chicureo	CAU	Abril
Celebración día del trabajador.CASU saluda a trabajadores.	Casu+ IIM	abril
Participación Actividad Cívica “5 Abril “	CASU	Abril
Día del Libro	Todo el colegio	Abril
Presentación Experiencia Intercambio Alemania	8°B a IVM	Abril
Jornada CASU Inicial	CASU	Marzo
Día del Ciber acoso	Pk a IVM	marzo
Participación Escuela Lideres Arzobispado	5 alumnas	Abril-Nov.
Foro Vocacional Académico Depto. Formación	IIIM y IVM	Mayo
Día de la Actividad física	todas	Abril
Día de Convivencia	Todas	Mayo
Día de la Alumna	Todas	Mayo
Callejeros de la Fe	Media	Mayo
Concurso EUREKA Alemán . DS Chicureo	II Medio	Mayo
Jugenddebatirt. DS Thomas Mourus	IVM	Junio
Charla Becas.U.A.Bello	IVM	Junio
Charla RECICLA KIDS.	MiniCASU y 4°B	Junio
Visita Planetario móvil en el colegio	PK a 8°B	Julio
Museo Historia Nacional	6°B	Julio
Invitación a visitar a Virgen del Carmen Peregrina Duoc Maipú	1°B a 3°B	Julio
Celebración Día de los Abuelos	PK-K	Julio
Laternenfest	Pk a 1°B	Agosto

Charla Formación Ps. Daniela Viera "Cómo poner límites y mejorar la comunicación asertiva siendo protagonistas y promoviendo soluciones"	IM a IVM	Agosto
Feria de Universidades en el colegio	IIIM y IVM	Agosto
Congreso "Fe y Vida"	Media	Agosto
Participación "En Crecer Cantando". Teatro Municipal Santiago	II Medio	Septiembre- Octubre
Presentaciones Folclóricas y "Acto Cívico Fiestas patrias"	PK a IVM	septiembre presencial
Feria Pueblos Originarios en colegio	2°BSA 2°BSU	Septiembre
Exposición de Historia colegio	IIM	Septiembre
Charla "Técnicas estudio" Preu U.C.	IM	Septiembre
Acto Cívico fiestas Patrias IVM	Todas	Septiembre
Museo Bellas Artes	IIIM	Septiembre
Bendición Mascotas.San Francisco	Pk a 4°B	octubre
Conmemoración día de Alemania	PK a IVM	octubre
Charla "Estudios en Alemania" Jan B.	IIM IIIM IVM	Octubre
Reflexión "Santa Úrsula hoy"	Por ciclo	21 Octubre
Tour Químico U.C.	III-IVMDif Ciencias	Octubre
Concierto N° 43	Coro + Comunidad	Octubre
Teatro Media "El Loco y la Triste" J. Radrián	Im a IVM	Octubre
Teatro Alemán "Angst oder Hase" LBI en el colegio	8°B a IVM	Octubre
Charla "LFAD Becas en Alemania" Cristián Preus	IIIM y IVM	Octubre
Encuentro y peregrinaje al Templo Votivo 3°B de CSUM y CSUV.Equipo Pastoral con PJ	3°BSA y 3°BSU	noviembre
Visita Museo Casa Colorada	5°BSA 5°BSU	Noviembre
Semana Participación ciudadana	Todas	Noviembre
Visita FILSA	IIIM Diferenciado	Noviembre
Museo de la Memoria	IIM	Noviembre
Museo Arte precolombino	4°BSA 4°BSU	Noviembre
Visita Teatro Municipal de Santiago	PK -KSA_KSU	
Deutschlebig DS Pto Varas	IIM y 6°B	Noviembre
Feria Presentación Diferenciados 2026	IIM y IIIM	noviembre
Encuentro editoriales Biblioteca	todos	noviembre
Feria "Mediaval" en el colegio Depto. CCSS con 7°B	Visitan todas	Noviembre
Presentación Listas y Elección CASU 2026	8°B a IVM	Noviembre
San Nikolous	Pre básica a 4°B	diciembre
Presentaciones Talleres Extra programáticos	1°B a IIIM	diciembre
Teatro		Diciembre
Jornada Traspaso CASU 2024 a2025	CASU	Diciembre
Visita Santuario Padre Hurtado	1°B y 2°B	Diciembre

PROGRAMA "AIRE LIBRE"

Con el fin de lograr un aprendizaje completo integrando todas las áreas del desarrollo, unido al trabajo en equipo, con el objetivo de conocer su medio ambiente , lograr conciencia de su cuidado y fomentando una mejor convivencia, el colegio tiene implementado el programa "Educación al Aire Libre":**En esta instancia es un trabajo de los equipos de formación, ed. Física, pastoral y profesoras jefes.**

Curso	Actividad
5º Básico	Picarquín 3 días . Abril
7º Básico	El Quisco 3 días Mayo
I Medio	Rancho Alemán 3 días Nov.
IIIMedio SA y IIIMSU	Viaje de Estudio. Noviembre

RED COLEGIOS URSULINOS DE AMERICA LATINA

Durante el año 2024, se estableció la Red Ursulina de América Latina, con el propósito de dar vida al legado de Santa Ángela en cada uno de nuestros colegios. Esta red busca compartir experiencias relacionadas con dicho legado y fomentar la unión en torno a este valioso espíritu ursulino.

Durante 2025 se trabajó en el gran Encuentro de colegios ursulinos de América Latina "Liderazgo Ursulino-INSIEME" a realizarse en Brasil

Las actividades y encuentro que se participo fueron las siguientes

Encuentro Directores y equipos Colegios Ursulinos A. Latina. Riverao Preto Brasil	Agosto
Video Celebración Santa Úrsula Colegios A. Latina	21 Octubre
Visita Estudiantes Colegio Ursulino de Dallas a nuestro colegio	Junio
Encuentro Formación en espiritualidad de Santa Ángela Roma Italia. Catalina Mourguez	Octubre

➤ **Biblioteca 2025**

MES	ITEM	ACTIVIDAD
FEBRERO	Administración Btca	<ul style="list-style-type: none"> - Recepción e inventario de textos escolares Mineduc - Actualización y reorganización de colección de Ludoteca
MARZO	Fomento Lector	- Educación de usuarios alumnas nuevas (Uso y reglamento de biblioteca)
		- Planificación de actividades Día del Libro"
		- Actualización diario mural
		- Organización plan lector
	Administración Btca	- Distribución de textos escolares Mineduc
		- Actualización Biblioteca Virtual
		- Actualización Vel 2000 (Cursos/alumnas, perfil de préstamo y sanciones, etc.)
		- Proceso técnico material bibliográfico nuevo
		- Firma Acta de compromiso CRA Mineduc
		- Carro de selección de libros CRA Mineduc
ABRIL	Fomento Lector	- Visita escritora Cecilia Beuchat Presenta el libro "Un Ratón de Biblioteca"
		- Difusión Biblioteca Digital Escolar Mineduc
		- Semana "Día del Libro" temática libro "El Principito" <ul style="list-style-type: none"> - Decoración de Biblioteca con materiales reciclados - Canje de Libros desde prebásica a 8° básico - Cuentacuentos para Prebásica 1° y 2° básico, adaptación del libro "El Principito para niños" - Taller de manualidades la rosa del Principito en técnica de origami - Cuentacuentos para 3°y 4° básico, adaptación del libro "El Principito para niños" - Taller de manualidades elaboran un títere a partir de un calcetín - Trivia Literaria - Desfile de disfraces de personajes de cuentos - Elaboración de Mural "El Principito" con mensaje motivacional
	Administración Btca	- Proceso técnico material bibliográfico
		- Actualización y reorganización de colección de audiovisuales
MAYO	Fomento Lector	- Iniciación a la lectura para primeros lectores 1° y 2° básico "El Camino a la lectura"

		<ul style="list-style-type: none"> - Cuentacuentos “Un león de Biblioteca” - Entrega de Carnet de biblioteca - Recordatorio Normas de la biblioteca 		
		<ul style="list-style-type: none"> - Entrega Biblioteca de aula para Prekinder y Kindergarten - Recreo entretenido con Ludoteca 		
	Administración Btca	<ul style="list-style-type: none"> - Proceso técnico material bibliográfico - Expurgo colección literaria y consulta - Restauración de material bibliográfico de alemán 		
JUNIO	Fomento Lector	<ul style="list-style-type: none"> - Conversatorio plan lector 4° básico SU “Papelucho en la clínica” - Promoción de lecturas para vacaciones de invierno 		
	Administración Btca	<ul style="list-style-type: none"> - Regalo de libros dados de baja a docentes, administrativos y servicios generales - Proceso técnico material bibliográfico - Expurgo colección Ludoteca 		
		JULIO	Fomento Lector	<ul style="list-style-type: none"> - Conversatorio plan lector 4° básico SA “Papelucho en la clínica” - Organización concurso literario “Ursulinas en 100 palabras 2025” - Elaboración de libro recopilación de cuentos “Ursulinas en 100 palabras 2024” - Actualización panel de biblioteca “Voces inmortales de la literatura
				Administración Btca
AGOSTO	Fomento Lector	<ul style="list-style-type: none"> - Conversatorio plan lector 3°SU “¡Ay cuanto me quiero”! - Difusión concurso literario “Ursulinas en 100 palabras” 		
		Administración Btca	<ul style="list-style-type: none"> - Proceso técnico material bibliográfico - Revisión y actualización Base de datos bibliográfica Vel 	
	SEPTIEMBRE		Fomento Lector	<ul style="list-style-type: none"> - Act. Literaria de Fiestas Patria, cuentacuentos en teatro de sombras para prebásica a 2° básico “Colores que hablan” - Cuentacuentos en teatro de sombras para 3° y 4° básico “Sombras que cuentan historias” - Taller de manualidades “Pintamos como nuestros ancestros” - Conversatorio plan lector 3° SA “¡Ay cuanto me quiero!”
		Administración Btca		<ul style="list-style-type: none"> - Proceso técnico material bibliográfico

OCTUBRE	Fomento Lector	- Premiación concurso “Ursulinas en 100 palabras”
	Administración Btca	- Evaluación diagnóstica del Plan de formación para encargados de bibliotecas escolares CRA
		- Organización “Encuentro de editoriales 2025”
		- Proceso técnico material bibliográfico
NOVIEMBRE	Fomento Lector	- Encuentro de Editoriales 2025 - Taller de Comic “Pompo al rescate” con Valentina Echeverría
	Administración Btca	- Proceso técnico material bibliográfico
		- Inicio proceso de inventario
	DICIEMBRE	Fomento Lector
- Act. Literaria con IV medio, alumnas reflexionan sobre una frase del libro “El Principito” y dejan mensaje en mural.		
- Quiz literarios en los recreos		
Administración Btca		- Recuperación de material bibliográfico y audiovisual prestado
		- Restauración de material bibliográfico
		- Orden de estanterías abiertas - Término de inventario 2025

16. PERFECCIONAMIENTO PROFESORES-ADMINISTRATIVOS

En el espíritu de seguir constantemente creciendo durante el año 2024, los siguientes profesores participaron en diferentes cursos y encuentros.

Tipo de Curso	Profesor
Revisión Manual Convivencia y Reglamento Evaluación. Febrero	Todos
Planificación Lirmi	Todos Febrero
Taller Roles PJ	Febrero
Coaching educacional “Profesores Lideres” Ps. Daniela Viera.	Febrero
Taller Prevención Ideas Suicidas” Todos. Equipo Psicologas colegio	Febrero
Encuentro Convivencia Escolar Colegios Alemanes. DS La Serena.	Patricia Grez
Encuentro Jefes Depto. Alemán Colegio Suizo	Rose Marie Haarman. Marzo
Seminario “Temor en la vida escolar comprensión, manejo y equilibrio” U. San Sebastián	Marión Valenzuela
Reflexión Semana Santa . Padre Raúl Gómez + Pastoral	Profesores, administrativos, servicios generales. Marzo
Celebración Pascua Resurrección	Profesores, administrativos, servicios generales.
Encuentro Jefes Depto. Ed. Física DS Chicureo	Patricia Grez Abril
Encuentro Coordinadores Académicos DS Chillán	Estela Castro Abril
Capacitación a profesores de Pleno UC	Profesores IVM Abril
Encuentro Directores DS Chillán	Edith Santamaría Abril

Encuentro Coordinadores 1° ciclo Colegios alemanes DS La Unión	Anita Astudillo Mayo
Seminario “Ingreso y equidad U.C.”	Marión Valenzuela
Curso “Innovación en los aprendizajes” Mineduc	Estela Castro Edith santamaría
Taller “SNED” provincial Poniente	Estela Castro Edith Santamaría
Taller” Miremosd de manera integral la neurodivergencia”UDLA Maipú	Diahan Sáez Verónica Escobar
Curso “ Metodología idiomas” ZOOM LBI	Maite Santamaría Loreto Yáñez
Construir entornos inclusivos para estudiantes autistas. Fundación Santillana	Diahan Sáez Marión Valenzuela Verónica escobar
Espiritualidad en contexto Escolar. Belen Educa. U. S. Sebastián	Angeles Espoz Edith Santamaría
Inducción Acompañamiento Docente. Santa Úrsula Vitacura	Estela Castro Edith Santamaría
Curso” Estrategias pedagogicas y socioemocionales inclusivas para estudiantes con TEA” en el colegio.Mónica D	Profesores administrativos
2° Encuentro Directores DS Santiago	Edith Santamaría Octubre
3 Talleres de “Preparación Portafolio para Evaluación Docente”	Profesores que se evaluan Agosto-Septiembre.
Revisión RICE y casos M. Isabel Castrillo	Convivencia Escolar, Directora MIC. Año
Curso Capacitación para Proceso admisión SAE Mayo	Sandra Hernández Mayo
Congreso Educación Católica U.C. dentro del año jubilar	Leonardo Muñoz
Capacitación UNTIS nueva plataforma horario 2026	Catalina Mourguez Anita Astudillo Ignacia Jorquera Estela Castro
Celebración Día del Profesor y reconocimiento “Profesor/a por los demás”	Todos.Octubre.
Diplomado Para Lideres Instruccionales .APTUS	M. Ignacia Jorquera Agosto 2025 a Julio 2026
Diplomado Estrategias de trabajo con Estudiantes con transtorno del espectro autista en contexto escolar. INADE	Diahan Sáez 1° semestre 2025

17. CENTRO DE ALUMNAS (CASU) 2024

Primer Día de Clases

Recibimos a nuestras compañeras el primer día de clases, entregando lápices de regalo junto a una tarjeta con un mensaje de bienvenida para el inicio del Año Escolar 2025.

- **Bienvenida a alumnas nuevas**

El martes 4 de marzo nos reunimos con las alumnas nuevas, realizamos un recorrido por el colegio y compartimos un grato desayuno. Además, se les entregó un pequeño presente de bienvenida, consistente en un llavero representativo del colegio.

- **8M: Día de la Mujer**

En esta actividad se dispusieron dos paneles para que nuestras compañeras reflexionaran y compartieran en torno a cómo hacer de nuestro colegio un espacio más sororo. Además, intervenimos la portería con una frase conmemorativa, promoviendo un mensaje de unidad y fortaleza.

- **Pascua de Resurrección**

Celebramos la Pascua recibiendo a nuestras compañeras en portería y realizando actividades recreativas durante el último recreo en los distintos patios. Como cierre, organizamos una búsqueda de huevitos para las alumnas de IV medio.

- **LibroCon**

Este año, la LibroCon tuvo como temática “Clásicos Infantiles”. Se invitó a todos los cursos a caracterizarse según el cuento asignado. Las alumnas de Prekínder a 5° básico desfilaron con sus trajes, mientras que desde 6° básico a IV medio participaron en la confección de cosplay y presentaciones evaluadas, premiando a los cursos destacados.

- **Concursos Literarios**

En el contexto de la LibroCon, celebramos y premiamos los concursos “CREArte” y “Érase otra vez...”, destacando la participación y creatividad de las estudiantes en el ámbito artístico y literario. Se entregaron como premios dos giftcards y materiales de arte (acuarelas y plumones).

- **Encuentro de Centros de Alumnos de Colegios Alemanes en Chile.**

Participamos en el encuentro nacional de centros de alumnos de colegios alemanes, realizado los días 28 y 29 de abril en el Colegio Verbo Divino de Chicureo. Esta instancia tuvo como objetivo fortalecer la identidad de estos establecimientos y el rol de sus centros de alumnos, promoviendo el intercambio de ideas, la reflexión sobre desafíos actuales y la generación de propuestas colaborativas.

- **Día del Trabajador**

Se realizó una colecta de dinero en cada curso con el fin de entregar giftcards a los trabajadores del colegio, como un gesto de reconocimiento por su labor diaria.

- **Eco Closet**

Por primera vez realizamos el Eco Closet para conmemorar el Día del Medio Ambiente, promoviendo la reutilización de ropa y el consumo consciente dentro de nuestra comunidad.

- **Cine Solidario**

Llevamos a cabo esta actividad con el objetivo de recaudar fondos para ayudar a las familias afectadas por el tornado en Puerto Varas, proyectando distintas películas según el ciclo de las estudiantes.

- **Festival Ursulino**

Realizamos nuestro tradicional festival con temática “Tributos”, donde nuestras compañeras pudieron demostrar sus talentos musicales y artísticos. Los cursos ganadores fueron III Medio y 8° Básico. Además, se llevó a cabo la venta de pizetas.

- **Completada CASU**

Durante el año realizamos dos completadas, en distintos semestres y en horario de almuerzo, con el fin de recaudar fondos. Participaron estudiantes desde 6° básico a IV medio.

- **Campeonato de Atletismo**

Durante una semana, los cursos desde 7° básico a IV medio participaron en distintas competencias de atletismo, tanto individuales como grupales, destacando el trabajo en equipo y la participación.

- **Fiestas Patrias**

Se llevó a cabo la tradicional venta de empanadas por curso, promoviendo la participación y el espíritu de fiestas patrias.

- **Semana Ursulina**

Se realizó la tradicional Semana Ursulina con la temática “Guerreras de Mar y Tierra”, donde los cursos de 3° básico a IV medio participaron en actividades artísticas, deportivas, musicales e intelectuales. La alianza verde de IVSA fue la ganadora. Finalizamos con una gala de premiación.

- **Parque de diversiones**

Para las estudiantes más pequeñas, se organizaron juegos inflables y actividades recreativas como algodón de azúcar, generando un espacio de entretención y convivencia.

- **Día de la Profesora**

Junto a las alumnas realizamos un video conmemorativo y entregamos un presente, reconociendo la labor y dedicación de nuestras queridas profesoras y profesores.

- **Bingo**

Se realizó un bingo gratuito durante el horario de almuerzo, con el objetivo de generar un espacio de distensión, convivencia y participación entre las estudiantes.

- **Conversatorio: Liderar para transformar**

Abrimos un espacio de conversatorio entre mujeres, invitando a líderes y activistas. Esta instancia permitió fomentar en las estudiantes el desarrollo del liderazgo desde el servicio, a través de la reflexión y el aprendizaje de experiencias reales, promoviendo la participación activa, la confianza en sí mismas y el compromiso con una comunidad escolar más unida y transformadora.

CENTRO DE PADRES /CGPA

Centro General de Padres y Apoderados

Colegio Santa Úrsula de Maipú – Periodo 2025

El **Centro General de Padres y Apoderados (CGPA)** es una organización que reúne a las familias del establecimiento con el propósito de colaborar activamente en la formación integral de las estudiantes y fortalecer la comunidad educativa.

Función

Su función principal es apoyar la labor educativa del colegio, promoviendo la participación de los apoderados, facilitando la comunicación entre familia y colegio, y organizando actividades que beneficien a los estudiantes.

Objetivos

- Apoyar el desarrollo académico, social y valórico de los estudiantes.
- Fomentar la participación activa de padres y apoderados.
- Fortalecer la comunidad educativa mediante el trabajo colaborativo.
- Representar las inquietudes y propuestas de los apoderados ante el establecimiento.
- Organizar actividades educativas, recreativas y solidarias.
- Promover valores como el respeto, la solidaridad y la buena convivencia.

Directorio CGPA 2025

El Directorio del Centro General de Padres y Apoderados del Colegio Santa Úrsula de Maipú, para el periodo 2025, se encuentra conformado por:

- **Presidenta:** Claudia Cifuentes
 - **Tesorero:** Pedro Córdova
 - **Pro-Tesorera:** Carolina Pérez
 - **Secretaria:** Paula Escobar
 - **Pastoral:** Marta Astudillo – Gilda Molina
-

Estructura de Trabajo

El accionar del CGPA se organiza en dos grandes ejes:

- **Grupo Acción Social (GAS)**
 - **Proyecto Educativo**
-

Fuentes de Financiamiento

Los recursos para el desarrollo de las actividades provienen de:

- Recaudación por concepto de cuota voluntaria
- Feria realizada durante el primer semestre
- Tarde Familiar, que genera excedentes mediante:
 - Venta de bingos
 - Pago de stands por los cursos participantes

Los fondos se administran a través de una cuenta corriente a nombre del CGPA del Colegio Santa Úrsula de Maipú en el banco BCI.

Actividades Realizadas 2025

Apoyo Económico

- Apoyo a Pastoral
- Apoyo a CASU
- Aporte a 7° Básico para viaje a El Quisco
- Entrega de Biblias a 3° Básico
- Aporte para Primera Comunión de 4° Básico SA
- Aporte a I Medio SA para viaje a Rancho Alemán
- Aporte a 5° Básico para viaje a Picarquín
- Aporte para licenciatura de IV Medio SA y SU
- Apoyo a familias que dejan el colegio
- Aporte a curso de cueca

Ayuda Social

- Entrega de alimentos no perecibles a familia con dificultades económicas
- Compra de alimentos para campaña "Navidad en la Calle"
- Apoyo a familias GAS (3 familias)
- Confección de frazadas de lana

Actividades Recreativas

- Feria de las Pulgas
- Mañana Deportiva

Balance al 31 de diciembre de 2025

Se presenta el balance financiero del Centro General de Padres y Apoderados al 31 de diciembre de 2025, el cual refleja los ingresos obtenidos y los gastos realizados durante el periodo, en coherencia con las actividades desarrolladas y los objetivos planteados por la organización.

Este balance considera las distintas fuentes de financiamiento, así como los aportes destinados a apoyo económico, ayuda social y actividades recreativas, asegurando una gestión transparente y responsable de los recursos.

Activos			Pasivos		
		% de Activos			% de Pasivos
Activos Corrientes			Pasivos Iniciales		
Saldo Inicial	\$17,586,876	48.0%	Schultute	\$162,100	0.4%
Ingresos por Cuotas por Familia	\$3,172,170	8.7%	Gastos Bienvenidas	\$188,850	0.5%
Ingresos Mañana Deportiva	\$464,500	1.3%	Gastos Varios Libre Disposicion	\$345,190	0.9%
Ingresos Feria de las Pulgas	\$230,910	0.6%	Gastos Notariales	\$60,000	0.2%
		0.0%			0.0%
		0.0%	Gastos Pastoral	\$100,000	0.3%
Total [A]	\$21,454,456	58.6%	Aportes Cursos	\$4,965,360	13.6%
			Aporte Casu 2025	\$500,000	1.4%
Ingresos por Oktoberfest 2024			Mañana Deportiva	\$706,215	1.9%
Ingresos Oktoberfest	9,972,317	27.2%	Gastos Feria de las Pulgas	\$160,600	0.4%
		0.0%	Activo Fijo Maquinas Pos	\$102,102	0.3%
		0.0%	Noche Solidaria	\$2,915,701	8.0%
Total	9,972,317	27.2%	Grupo de Accion Social	\$1,772,200	4.8%
			Gastos Oktoberfest	\$8,072,322	22.0%
Otros Ingresos			Gastos 50% Regalos Ultimo Año Famili	\$129,500	0.4%
Ingresos Tarde Solidaria 2025	\$2,085,950	5.7%	Total [B]	\$20,180,140	55.1%
Ingresos Cuotas Año 2026	\$3,102,381	8.5%	Aporte Reconstruccion	\$0	
		0.0%	Toldos CGPA y Luces	\$0	
		0.0%	Prestamo Ex Alumnas	\$0	
Total	\$5,188,331	14.2%	Total	\$0	0.0%
Total Activos [E]	\$36,615,104	100.0%	Total Pasivos [E]	\$20,180,140	55.1%
Total Activos	\$36,615,104	100.0%	BANCO AL 31 DE DICIEMBRE 2025	16,434,964	
Total Pasivos	\$20,180,140	55.1%			
Total Final Activos-Pasivos	\$16,434,964				

Resumen del Periodo		27082798418		216.621		16.434.964	
Periodo	Saldo Anterior	Total Cargos y Cheques	Total Abonos y Depósitos	Saldo Contable Final del Periodo			
28-11-2025 al 30-12-2025	13.045.078	2.871.031	8.280.978	16.434.964			
Retenciones		Saldo Disponible					
0		16.434.964					

CONSIDERAMOS APROBADO ESTE ESTADO DE CUENTA SI DENTRO DE 30 DIAS NO HEMOS RECIBIDO AVISO EN CONTRARIO. EN CASO DE DISCONFORMIDAD, ROGAMOS FORMULAR SUS OBSERVACIONES POR ESCRITO A LA GERENCIA DE CUENTAS- CASILLA 136-D, SANTIAGO.



INFORMESE SOBRE LA GARANTIA ESTATAL DE LOS DEPOSITOS EN SU BANCO O EN WWW.BBF.CL

19. AÑO 2026

→ Matricula Marzo 2026

1° Ciclo Básica

PK	KSA	KSU	1°SA	1°SU	2°SA	2°SU	TOTAL
26	17	16	23	22	27	22	153

2° Ciclo Básica

3°SA	3°SU	4°SA	4°SU	5°SA	5°SU	6°BSA	6°BSU	TOTAL
34	32	31	29	32	33	32	30	253

3° Ciclo Media

7°SA	7°SU	8°B	IMSA	IIMSA	IIIMSA	IVMSA	TOTAL
30	29	31	30	30	28	31	209

TOTAL MATRICULA 31 MARZO 2026 : 615

“Perseveren fielmente y con alegría en la obra comenzada.” Santa Ángela

**Edith Santamaría de la Orden
Directora**

Santiago, 31 Marzo 2026